FFPM France

Bulletin trimestriel - **été 2017**

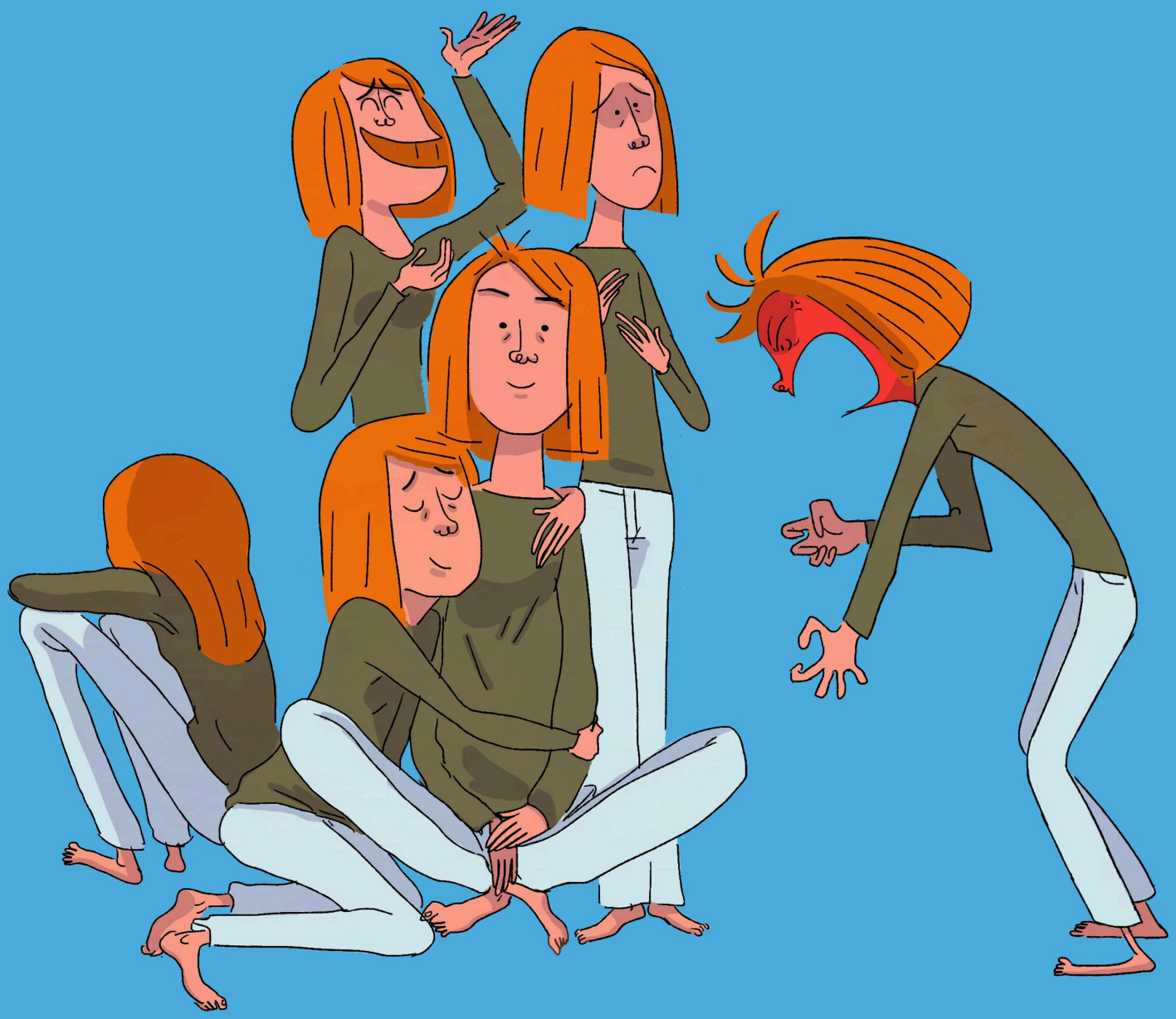

Le parcours au féminin

Sommaire

3 Edito

Parcours au féminin

4 Moi, femme !

Journée internationale des familles

6 Forum : "Famille et société"

Projet au Sénégal

7 On continue cet été !

Cette brochure est publiée par la Fédération des femmes pour la paix mondiale -France.

Contact : brigittewada@hotmail.com
Tel: 06 21 54 40 01
www.femmespourlapaix.org

Edito

Information

La vision de la FFPM

Des femmes unies dans la tâche de créer une même famille mondiale à partir d'une culture de paix durable.

Notre engagement

Renforcer le rôle des femmes comme piliers de la paix dans la famille, pour transformer la communauté, la nation et le monde. Par l'éducation, la sensibilisation, le partenariat, la réconciliation et l'entraide humanitaire, la FFPM entend créer un environnement de paix et de bien-être pour les futures générations et les peuples de toutes races, cultures et croyances religieuses.

La Fédération des femmes pour la paix mondiale est dotée, depuis 1997, du statut consultatif général auprès du conseil économique et social de l'ONU (ECOSOC)

Une nouvelle page s'ouvre pour notre Fédération après notre Assemblée Générale du 5 février 2017.

Les cartes du Bureau ont été redistribuées : nous avons accueilli une nouvelle vice-présidente, Virginie Pinhass. Par ailleurs, après 8 ans de bons et loyaux services en tant que secrétaire générale, Claire Aune a transmis le témoin à Marie-Christine Odent.

Lors de cette Assemblée, nous avons pris la décision de créer une brochure trimestrielle, pour informer et inspirer nos adhérentes et nos amis.

J'espère de tout coeur que vous en serez satisfaits et que cela facilitera des contacts plus profonds entre nous.

Dans ce premier numéro, j'ai fait le choix de partager avec vous les événements phares du premier semestre 2017 : le parcours au féminin, le forum sur la famille et notre projet au Sénégal.

Bonne lecture !

Brigitte Wada
Présidente

Parcours au féminin
La femme dans sa relation avec elle-même

Les trois premiers ateliers du « Parcours au féminin » ont été centrés sur la relation de la femme avec elle-même.

Nous les avons vécus de telle sorte que les capacités propres à la féminité ont été pleinement utilisées : échanges, témoignages, partages, dans un bain de paroles nourrissant et fructueux ; expériences corporelles aussi, pour découvrir le lâcher prise, écouter nos sensations, apaiser notre mental.

Avant d'utiliser notre intellect pour analyser ce qu'est le féminin, avant de penser, raisonner, déduire, nous nous sommes attachées à d'abord sentir et percevoir.

C'est ainsi qu'ensemble, nous avons découvert que la féminité contient, dans une liste à la Prévert, la douceur, les émotions, le repos, la passivité, la vulnérabilité, la fragilité, le lien à l'autre, le besoin de dépendance, de sécurité.

Nous avons constaté que souvent, la femme d'aujourd'hui a davantage développé sa masculinité, dans une société où les valeurs reconnues sont essentiellement masculines.

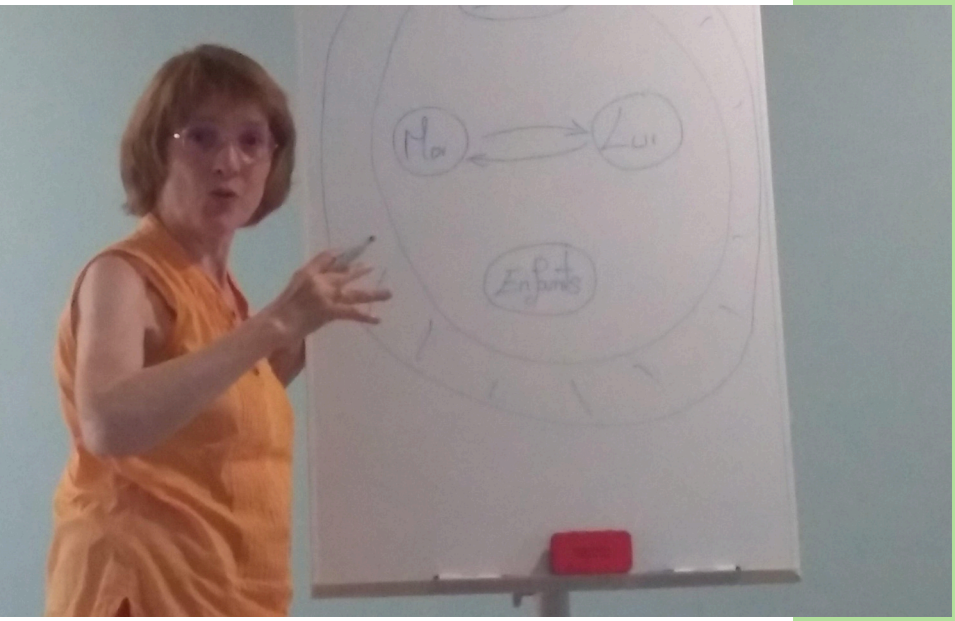

«Il est urgent de retrouver notre équilibre intérieur.
De guérir notre féminin blessé...
Oser donner de la valeur au principe féminin,
c'est se donner de la valeur à soi.
Oser être femme.»

Valérie Colin Simard

Nous avons souligné que les 2 aspects – masculin et féminin – sont, en l'homme comme en la femme, aussi essentiels l'un que l'autre, mais que nous, femmes, avons besoin de développer plus particulièrement notre féminin, pour rééquilibrer notre être : en effet, il est aussi important de savoir être passives que de savoir être actives, d'accepter notre vulnérabilité que d'utiliser notre force, de savoir être dépendantes que de savoir être indépendantes.

Nous, femmes, avons besoin d'être rassurées sur notre valeur, sur la valeur de nos désirs, de nos émotions, de nos sensations. Nous avons besoin d'apprendre à ressentir, à nous ouvrir, à accueillir, à recevoir, et nous avons aussi besoin d'oser nous poser, ne rien faire, sans malaise ni culpabilité.

Nous, femmes, pour nous sentir pleinement nous-mêmes, nous avons besoin de comprendre et développer la foi en la vie, la confiance, la coopération ; besoin d'apprendre à écouter nos émotions, de cultiver nos relations aux autres, aussi essentielles pour notre bien-être que l'air que nous respirons.

Au terme de ces 3 premières séances, nous en sommes venues à la conclusion que notre féminité est la partie en nous la plus précieuse en même temps que la plus vulnérable ; mais la plus puissante aussi. Au point de pouvoir accepter de nous ouvrir, et de parfois nous soumettre et dépendre de l'être aimé. En toute liberté. C'est finalement la partie en nous capable d'aimer et d'être aimées, de désirer et de ressentir la joie, d'unir et de rassembler.

Voici un résumé de l'intervention du Dr Jacques Saliba, sociologue et spécialiste dans la médiation familiale, à l'occasion de la journée internationale des familles.

Le 1er constat de Mr SALIBA est que, de nos jours, la famille est une valeur forte.

On constate aussi que d'une génération à l'autre, il est de moins en moins possible de reproduire le même modèle social. Les familles ne sont pas les mêmes selon les contextes sociaux et géographiques. Or, avec la mondialisation, les jeunes circulent…

Cependant, la famille a toujours un esprit, qu'il faut transmettre. Il y a des rêves imaginaires, des représentations, des éléments normatifs. La famille est conçue comme une réalité transcendante à ses membres, un personnage transpersonnel doté d'une vie, d'un esprit commun et d'une vision particulière du monde. Elle se présente comme un univers social séparé, dans lequel l'intérieur, l'intimité, c'est sacré.

Il y a trois grands types de famille :

- La famille conjugale ou nucléaire (70,4% des familles), modèle de référence. Elle est composée d'un couple et de ses enfants. La grande majorité des Français reste attachée à cette sorte de famille considérée unique et pérenne.

- La famille monoparentale (20,3% des familles). Elle est composée d'un parent ne vivant pas en couple mais avec ses enfants. De ce fait, le face à face entre le parent et l'enfant a augmenté.

Forum : "Famille et société"
La famille au XXIe siècle : évolution ou crise?"

Face à la crise économique, à l'incertitude ambiante, le cercle familial est un espace de sécurité et de solidarité.

Une enquête sur les valeurs européennes, faite en 2008 par la revue « Sciences Humaines », montre que 87% des familles considèrent la famille comme le domaine le plus important de la vie, loin devant le travail, les loisirs, les amis. 86% disent que la famille contribue fortement à l'identité personnelle ; 54% la considèrent comme la première condition pour réussir sa vie, avant l'école et loin devant la réussite en amour 24%, et le champ professionnel 8%.

Ce n'est plus les parents d'un côté et les enfants de l'autre, et cela pose un certain nombre de problèmes ; par exemple, la parentification d'un enfant, qui veut s'occuper de sa mère ; et la mère qui transmet à l'enfant ses difficultés et qui en fait un complice.

- La famille recomposée, c'est-à-dire un couple et les enfants nés d'une précédente union ; cela représente 9,3% des familles.

Dans tous les cas, la famille demeure un lieu de stabilité, d'insertion, de reconnaissance sociale. C'est aussi un lieu de confiance, de solidarité et de don.

Projet de rénovation de l'école Yonent Mame Ibrahim au Sénégal du 17 au 31 juillet 2017

Une dizaine de jeunes bénévoles avec Bénédicte Suzuki, responsable du projet, partiront du 17 au 31 juillet au Sénégal pour continuer la rénovation de l'école fondée par Mr. Ambroise Diagne et son épouse Delaila.

Chacun pourra emmener deux valises de 23kg et l'une d'elle transportera du matériel scolaire et des livres de lecture pour enfants.

Pour aider ce projet, la FFPM a organisé du 1er avril au 10 juillet une collecte scolaire sur le principe de la banque alimentaire en proposant aux membres, aux amis, d'ajouter à leurs achats des dons de fournitures essentielles : stylos, règles, feutres, cahiers, crayons de couleurs, taille-crayons, gommes, etc...

Pour les membres en Ile-de-France, vous pouvez continuer à remettre vos dons de fournitures à Brigitte ou Naomi Wada et pour ceux du Nord à Bénédicte Suzuki.

Pour tous renseignements, n'hésitez pas à contacter Brigitte Wada au 06 21 54 40 01 ou Bénédicte Suzuki, présidente de *Femmes au secours de la paix* au 06 78 22 44 47

Courriel: Femmes.spaix@outlook.com

A l'occasion de la journée internationale de la paix

La FFPM organise un Jumelage
entre femmes françaises et femmes italiennes
le 16 septembre 2017 à Menton.

Pour plus d'informations:
Veuillez contacter Mme Brigitte Wada au 06 21 54 40 01